YLVÁISY
vesi + 19½°C
numero
2
1994

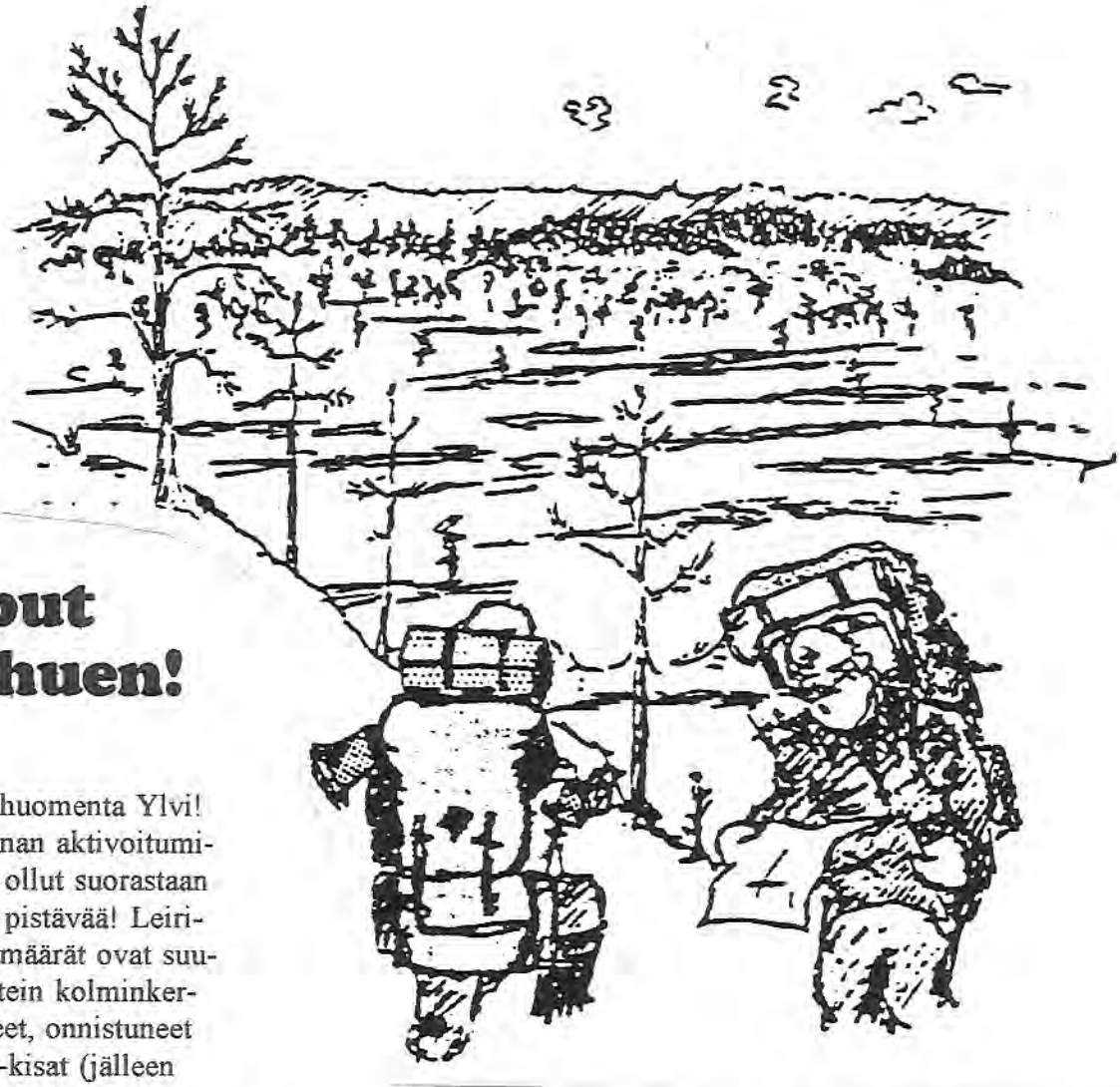

Liput liehuen!

Hyvää huomenta Ylvi! Toiminnan aktivoituminen on ollut suorastaan silmiin pistävää! Leiriläisten määrät ovat suurin piirtein kolminkertaistuneet, onnistuneet Ylvi-pt-kisat (jälleen kerran), kolmas sija ylviläisille Leon Lenkillä jne. : " Ja katso, Ylvin poika on jälleen nostava päänsä!"

Hyvien uutisten lomassa en kuitenkaan malta olla puhumatta asiasta, joka on kaivertanut jo pitkään. Se on ihmisten yleinen partiotietoisuus. Partiota luullaan pyhäkouluksi tai joksikin lastentarhaksi. Tilannetta vain pahentaa lehtimiesten kuvat ja kuvaukset partiotilaisuuksista. (esim. partioparaatista kertova juttu sai vierelleen kuvan, jossa keski-ikäinen nainen tuuppaa partiopaidassa lasten rattaita). Muistan omilta yläasteajoiltani kuinka hankalaa oli myöntää kuuluvansa järjestöön, jolla on nössöliigan maine. Tämä ei ole tapa saada toiminnalle tärkeitä 13-15 vuotiaita nuoria mukaan tai pysymään siinä mukana. SP ei vaivaudu tekemään mitään asian korjaamiseksi ja toisaalta tuskin vanhemmat ihmiset tilannetta edes huomaavat. SP vain julistaa partioviikkoja ynnä muuta mutta ei kuitenkaan tue niitä millään yleisellä valtakunnallisella tiedotuksella tai muulla vastaavalla. SP ! Nyt virtaa rukkasiin!

Hyvät ylvit! Olkaamme kuitenkin ylpeitä partiolaisuudestamme. Me olemme yhtä, me olemme voima! Näytetään se muillekin!

"Meitä ei pysäytä mikään ellei taivas putoa niskaamme!"
(Gona Kirmo 30.6 Kömmelissä)

Seppo Merikoski

YLVÄISY

– Entertainment for scouts –

TOIMITUS

PÄÄTOIMITTAJA:
Seppo Merikoski

Muut toimittajat:
Pete Risku
Sasu Karkiainen

Taitto:
Seppo Merikoski

Piirrokset/*Valokuvat*
Pete Risku
Kari Röyskö
Piia Solehmainen
Tero Kukola
Seppo Merikoski
Rainer Lindfors

Kansi:
Piia Solehmainen

Toimituksen osoite
Seppo Merikoski
Lyhdetie 7
33480 Ylöjärvi

Painopaikka:
Tampereen Yleiskopio

Seuraava Ylväisy ilmestyy, jos taivas ei putoa niskaamme, lokakuun loppupuolella. Jutut toimitukseen viim. lokakuun ensim. viikolla

Erityiset kiitokset yhteistyöstä :
Eila Hannula (kuvien rasterointi)

Wanhan Partionjohtajan mietteitä

Mitä partio minulle merkitsee?
Tarvitsevathan laumalaiset ja vartiolaiset johtajia, vetäjiä, ohjaajia. OLEN PARTIOJOHTAJA tai paremminkin JOHTAJA. En ole kuitenkaan mikään Jumala.
Partio on minulle elämäntapa ja iloinen harrastus. Se on paikka, jossa saan olla oma itseni. Vaikka en osaakaan mitään suurta ja mahtavaa, voin olla mukana tekemässä tietämme eteenpäin.
Luonnonläheisyyttä, sitä se on toivottavasti vielä pitkän aikaa. Välillä iskee ns. N.T.P.M.J.P. (Nyt täytyy päästä metsään ja pian.) - tunne. Se on tapa irtaantua arjesta ja kaikesta kiireestä.
Hauskat loppukesät toivottaa Wanha PJ

Kiitokset juttujen väsääjille:
Pertti Kirmo, Hannu Merikoski, Rainer Lindfors, Antti Rutanen, Pete Risku, Tero Halmela, Joonas Laitinen ja Pahis-team.
- Kiitos! Teitte Ylväisystä jällen paksun -

VALMISTUSAINEET:
(Ingredienser)

KANSI.....1
PÄÄKIRJOITUS.....2
SISÄLTÖ.....3
PASTORIN PAKINAT.....4
SIVUPERSOONAHAASTATTELU.....5
ODININ POLKU 94 PT-KISAT.....6
PULMA 94 KESÄLEIRI.....13
PAHIS-TEAMILLA ON ASIAA.....16
YLVI TESTAA-PALSTA.....18
VARTIO-OSASTON SIVU.....19
SISU-KARHU LEON LENKILLÄ.....20
KESÄISTÄ TOIMINTAA.....22
PERUSTIETOA PUUTIAISESTA.....23
94 KESÄ-IN/OUT LISTA.....24
JUTTU PALSTA.....25
SUDENPENTU SIVUT.....26
PUHELINNUMEROITA.....28

Pastorin akinat

9.7.1994

-Vastuunkantajat-

Näin kultaisen keskikesän lämmössä voi ainakin osa ylviläisistä käydä tyytyväisinä pots'lojolleen rantahietikolle tietoisena siitä, että on tehnyt enemmänkin kuin osansa lpk:n yhteisen toiminnan eteen. Tällä yhteisellä toiminnalla tarkoitan lähinnä kesä- ja talvileirejä, syysretkeä ja kevät-PT-kisoja.

Ylvin avointen PT-kisojen tulevaisuus on turvattu voittaja järjestää- periaatteella, joka on toiminut varsin hyvin ja toimii ensi vuonnakin. Näin ehti pontevasti vakuuttelemaan Odinin Polku- kisojen mustan sarjan voittaneen Gibbo-vartion johtaja Tero Halmela.

Muiden yhteisten tapahtumien tulevaisuutta en näe yhtä valoisana, mikäli nykyinen "kyllä jätkät hoitelee" -asenne tulevaisuudessakin vallitsee hallituksen vanhempien jäsenten keskuudessa. Vuosien 93-94 yhteiset tapahtumat ovat lähes kokonaan levänneet akselilla P.Risku-S.Merikoski. Tärkein syy tähän lienee tietysti kyseisten hemmojen vapaaehtoisuus, lähes kaikkien jaossa olevien nakkien suhteen. Tämän vuoksi osa ylviläisistä johtajista on muuttunut ajopuiksi, jotka kyllä hoitavat oman vakanssinsa alaisuuteen kuuluvat tehtävät, mutta joilla puuttuu tahto ja mielenkiinto suunnitella ja johtaa mitään suurempia projekteja.

Taannoisessa "arvokeskustelussa" Marko Paalanen kiinnitti huomiota nykyisten vartionjohtajien sisäänajoon hallitukseen. Tämä olisi suotavaa mutta samalla täytyy muistaa, että vanhempien johtajien on myös kannettava osavastuu lpk:n yhteisistä tapahtumista, sillä toiminta; leiri, retki, vaellus, ovat niitä foorumeja, joilla partionjohtajan tulee ensisijaisesti näyttäytyä, eikä pelkästään luimia hallinnollisen vakanssin takana. Mielestäni ainoa hallituksen jäsen, joka voi vedota paperitöiden paljouteen on rahastonhoitaja/kirjanpitäjä (ehkä joskus päätoimittajakin).

Alpkj P.Kirmon taannoin virittelemä idea Yl-Vi:n entisten nokkamiesten säännöllisesti vetämästä syysretkestä on kerrassaan loistava, tulisipa siitä vielä tottakin.

Yrjö Ylviäinen

Oikaisu: Edellisessä pakinoissa väitin Marko Paalasen vetäytyneen Akelan virasta. Tämä ei kuitenkaan pidä paikkaansa. Markon usko nykyiseen hallitukseen ei suinkaan ole hiipunut se oli vain tilapäisesti vähentynyt

KESÄSIVUPERSOONA

Tässä hieman mitä Rene vastaili.

Ylväisyn kesäsivupersoona haastattelun suoritimmekin tällä kertaa puhelimitse. Rene Rainerin vastatessa puhelimeen tekeydyimme Tekniikan Maailman kaupustelijoiksi... Pahaa aavistelematon Rene sopersi ettei kiinnostusta lehteä kohtaan oikein löytynyt siispä lisäsimme löylyä yrittämällä superhalpaa säästötilausta.... Aloitus on aina tärkein sanoi vanha puutöiden opettajanikin! Hehee

Motto? - Ei hyvää päivää !
Mitä pelkäät ? - Sadetta (*Oudosta vastauksesta päätellen lpk:ssamme riehunee pahanlainen vesikauhuepidemia. Pitäkää huoli rokotuksista!)*
Mitä muuttaisit Ylvissä? -Seuraavan hallituksen
Miksi Sierra ? - Parhaalle parasta.
Miksi <u>Ylvi on paras</u> ? - Selittämättäkin selvää!
Kenet haluaisit tavata? - Kippari Kallen +orkesterin

Oöinin Polku 94

Ylöjärven Viittaveljien avoimet PT-kisat

Kisa alkoi lauantaiaamuna(Hoh Hoijaa =toim. huom), jolloin suurin joukoin, sekä ylvejä, että otavalaisia kokoontui kololle Pt-kisoihin(OOH! =toim.huom.). Kisan teema oli viikinkiaiheinen, josta kieli jo sen nimikin. Kisan takana olivat viime vuoden voittajat, Sasu Karkiainen ja Hannu Merikoski. Heidän apunaan olivat Seppo Merikoski ja Pete Risku.

Kilpailussa oli kaksi sarjaa, valkea ja musta. Valkea oli tarkoitettu vartiolaisille ja musta vartiolaisille, vaeltajille yms. Kisavartioita oli mustassa sarjassa 8 (1 keskeytti) ja valkeassa 7(2 keskeytti).

Kisa kulki kololta Takamaata kohti, sieltä Metsäkylään päin ja sieltä Takamaan kautta seurikselle.Kisatehtäviä olivat mm. viikinkikirves, katapultti, ruoanlaitto(Krooh Pyyh= Toim. huom.), ensiapu ja ET:n pystytys.

Tähän päättyy Mustan sarjan voittaneen Gibbo-vartion kirjallinen taidonnäyte.(Tehtävästä maks. pisteet 10, Juryn päätöksellä Gibolle täydet 0,1 pistettä = Toim. Huom)
Kiitos Gibbo

Vaikka **Gibbo**- vartion teksti vähän kuivahtikin olivat he (Tero Halmela ja Joonas "Jones" Laitinen) kisassa suorastaan ylivoimaisen loistavia. Voitto heltisi 20,5 pisteen erolla toiseksi tulleeseen **INK** vartioon (Sami Lindfors ja Mikko Mäkitalo).

Kuvassa voitoniloa

Mystisellä nimenvalinnalla huhutaan olleen vaikutusta menestykseen jopa doping-syytteen nostamisesta on keskusteltu. ("Kiistämme kaiken" : Joonas Laitinen, Gibbo-vartio)

Tänä vuonna pelastuimme viime vuoden kaltaiselta katastrofilta otavalaisen **HaMa** vartion tiputtua kolmanneksi. Surun murtamina otavalaiset keksivät ontuvan selityksen kolmannesta tilasta: "Emme ainakaan , Nyyh, joudu, Nyyh järjestämään ensi vuoden kisoja, Buhuu-uu"

Teros Teros(Tero Sinisalo&Jenni Sin... oho Tuomikoski): Paras sekavartio.
Pärinä: Yllättävän hilainen
NooVeeRa: No Veera!
Jämä: No niinhän se on
Team Lehtonen: Karimatin valmennusura on ohi....?

Kuvassa valkoisen sarjan voittaneen Erämakkaran Johanna Revon hillittyä riemua

Valkean sarjan ykkösnimeksi nousi loistavan taistelun jälkeen Erämakkara(Aura Lounasmaa, Johanna Repo, Maria Pälviranta, Mia Pohjanheimo).

Erämakkara: "Kisa oli suunniteltu upeasti ja oli tärkeän hienoa päästä messiin ja sairaan mahtavaa voittaa!" Tehtävä: Vartiohenki maksp. 10 Juryn kaksimielisellä päätöksellä 11,5p!) Hyvä Erämakkara!

Toiseksi niin ikään hienosti selviytyi Erkki Fredin johdolla vartio **Aspiriinit** (Fred, Olli Harkoma, Matias Meriluoto) Lisää reeniä jätkät niin jo kolahtaa (ilman suurempia päänsärkyjä)

Kolmoseksi ylsi **Muffinssit**. jee!
3-Tehonitrot: Lääke kun lääke.
Kaljoona: Hienosti viides

Yörastin henki: Haltti iski legendaa pitäen muutkin rastihenkilöt hyvällä tuulella. Haltti on kuningas! Halttia olisi erittäin mukava nähdä useamminkin!

Thorin vasaran oikeat vastaukset

Mustan sarjan rastilla no:3 kysyimme norjalaisen tutkimusmatkailija ja kansantieteilijä Thor Heyerdahlin maailmanmatkoista, joista yksikään kisavartio ei tiennyt mitään. Kokonaispistesaldo rastilta oli masentavat 0,5, joten on paikallaan kertoa oikeat vastaukset.

Mitä Heyerdahl puuhasi seuraavina vuosina?

1947 Purjehti Kon-Tiki retkikunnan johtajana balsalautalla Perusta, Tyynenmeren yli Tuamotu-saarille.

1953 Johti tutkimuksia Galápagos-saarilla

1955 Tutkimuksia Pääsiäissaarilla

1969 Yrittää Atlantin ylitystä papyruskaislavene Ra:lla mutta haaksirikkoutuu.

1970 Toinen yritys onnistuu, Ra II purjehti Marokosta Väli-Amerikkaan.

1978 Purjehtii kaislavene Tigrisillä Mesopotamiasta Punaiselle merelle. Djiboutiin.

1990 Tutkimuksia Boliviassa

1994 Toimi juontajana Lillehammerin talviolympialaisissa

Heyerdahlin kirjoista tunnetuimmat lienevät: Balsalautalla yli Tyynenmeren (1948) ja Aku-Aku (1956)

Thor täyttää muuten 6. lokakuuta 80 vuotta, kisatoimikunta onnittelee.

Mustan sarjan pistetaulukko

Vartio / Rasti	Gibbo	HaMa	Ink	Jämä	Noo-VeeRa	Pörinä	Team Lehtonen	Teros Teros	Maks. pist.
Katap.	20	17	17	7	2	8	12	7	20
ET	5	3	4	6	2	0	1	4,5	6
EA	4,5	3,5	6	5	3,5	2,5	1,5	2,5	6
Thor	0	0,5	0	0	0	0	0	0	10
Istuin	4	7	4	4	-	6	6	6	10
Vesi	7	4	10	0,5	-	0	5	8,5	10
Ylitys	12	6	10	0	0	4	0	0	12
Ruoka	8	9	8	10	8	8	4	9	10
Kirves	8	6	10	5	0	1	1	3	10
Ammunta	6	6	1	0	-	5	6	6	6
Suun.	16	10	10	6	-	10	16	4	20
Hierar	1	2	0,5	1	-	1	0	2	10
sijoit.	8	4	4	6	-	3	4	4	10
Poh.el	2	5	2	3	3	3	3	3	6
EA2	11	10	13	11	-	11	7	14	14
Tark.	4	3	6	2	-	3	6	6	6
Vehje	1	4	6	0	-	3	2	6	6
Merk	11	8	9,5	11,5	-	9	11,5	10	12
Odin	4	0	0	4	-	4	2	2	10
Viik. järk	4	5	3	10	-	7	0	9	10
Yht.	134,5	113	114	92	18,5	88,5	82	106,5	240
Sijoit	1.	3.	2.	5.	-	6.	7.	4.	

Valkean sarjan pistetaulukko

Vartio / Rasti	Asperiinit	Erämak-kara	Kaljoona	Kolmiteho nitrot	Muffinssit	Maks.pist
Katapultti	19	17	16	20	17	20
ET	3	6	0	2	1	6
EA	3	5,5	1	4	3,5	6
Suun-nistus	0	0	0	0	0	20
Keinu	9	8	6	7	9	10
Merkintä	8	8,5	0	8	10	10
Vesi	9	3	0	8	10	10
Ravinto	5	8	6	8	9	10
EA2	7	14	0	0	10	14
Valloitus	0	0	6	6	0	6
Tarkkuus	3	3	0	3	3	6
Vehje	6	0	0	0	0	6
Hierarkia	5,5	7,5	-	7,5	5,5	20
"Sijoitus"	4	2	0	3	4	10
Saalistus	0	0	0	0	0	6
Kirves	10	8	0	4	2	10
Pohjolan eläimet	3	4	3	2	1	6
Merkintä	8	8,5	0	8	10	10
Odin	1	6	2	1	0	10
Yht.	103,5	109	40	93,5	95	196
Sijoitus	**2.**	**1.**	**5.**	**4.**	**3.**	xxxx

Kiitokset

Kilpailun järjestäjien puolesta haluan osoittaa erityiset kiitokset järjestelyjä tukeneille henkilöille ja yhteisöille, joita olivat:

Rastipäälliköt:
Petri Hautakangas,
Riitta Risku,
Vesa/Minna Mäkinen.

Materiaaliapu:
Ylöjärven SRK ja kunta,
Kyrowood OY,
Heikki Merikoski

Ajoneuvot ja viestintävälineet:
Pv. tut. keskus,
Esa Risku,
Jukka Merikoski,
Matti Karkiainen,
Tomi Nokelainen

Hannu Merikoski

Hyvät Vanhemmat!

Kisan johdon ominaisuudessa kiitän teitä, vanhemmat, kärsivällisyydestä, jota te suuressa määrin osoititte kisa-aikataulun venyessä. Teidän, vanhempien, suhtautuminen kisaan ja sen järjestäjiin oli 99 prosenttisesti erittäin kiitettävää. Haluaisin kuitenkin puhua hieman tuosta 1%:sta.
Saatuamme kisan päätökseen ja srk-keskuksen siivotuksi lähdimme kotiin väsyneinä (koko viikonloppuna ehdimme nukkua n. 4h) saimme ikävän sävyisen soiton juuri kotiin päästyämme, joka loukkasi syvästi koko kisan johtoa. Tässä puhelussa eräs äiti syytti meitä turvallisuuden laimin lyönnistä mm seuraavilla tavoilla:
Me emme olleet soittajan mukaan huolehtineet ruokahuollosta koska hänen oma lapsukaisensa ei ollut syönyt omia eväitään! Hän syytti meitä myös heitteille jätöstä(?). Jälkimmäinen pohjautuu ilmeisesti ko. vartion eksymiseen. Olimme kuitenkin LA-puhelimien ja kännykän avulla kaiken aikaa tapahtumien tasalla. Tiesimme siis millä rastivälillä ja mihin aikaan vartiot milloinkin olivat liikkeellä. Lisäksi maaston valinta oli suoritettu niin, ettei kunnollista eksymistä pääse tapahtumaan; Reitti oli keskellä Ylöjärveä vielä niin että aluetta rajasivat joka suunnalta jokin iso tie, lisäksi kisan järjestäjillä oli kaiken aikaa käytössään kaksi autoa sekä yksi mopedi. Mutta tilapäinen vartion "kadottaminen" oli kyllä mahdollista, koska emme me voineet kädestä pitäen taluttaa vartioita rastilta toiselle, eikä se edes kuulu kisan luonteeseen. Kisan aikana eksyi myös toinen vartio mutta heidän vanhempansa suhtautuivat tilanteeseen järkevästi. Toisin sanoen vartion eksyttyä otimme yhteyden vanhempiin ja yhteistyöllä löysimme eksyneet, kiitokset heidän kotiväelleen!
Tosiasia on, että jokainen suunnistaja eksyy joskus mutta kun se tapahtuu vastaavasti valvotussa tilanteessa ei mitään suurempaa pääse tapahtumaan. Mitä taas tulee omien eväiden syömiseen niin se on kyllä jokaisen ihan **omalla** vastuulla. KISA TÄYTTI SUOMEN PARTIOLAISTEN LEIRI- JA RETKEILYTOIMINNAN TURVALLISUUSOHJEET!

Kisoihin osallistumisen perusedellytys on suunnistustaito. Myönnän kyllä, että tätä asiaa olisi pitänyt selvästi tähdentää. Sitä on vain kisan järjestäjien vaikea ennalta tarkastaa, joten jokaisen nuoren kisaan lähtijän on pohdittava oman Vj: nsä kanssa onko hänellä edellytyksiä lähteä kisaan. Pt-kisa on kilpailutilanne, jossa jokaisen vartion on kyettävä toimimaan itsenäisesti! Ikärajan nostaminen ei ole tilanteeseen ratkaisu sillä samassa ikäluokassa löytyi useita

hyvin "selviytyviä" vartioita, jolloin heidän sulkeminen pois kisasta olisi väärin.
On myös muistettava, että jokaisella vartiolla oli vapaus keskeyttää kisa niin halutessaan. Tällöin heidät olisi kuljetettu autolla kotiin. Ohjeet keskeyttämistä varten annettiin lähdössä. Niin ikään kisatiedotteissa, oli selvästi ilmoitettu puhelinnumero, josta lisätietoja kisasta olisi saanut, niin kisailijat kuin heidän vanhempansakin. Lisäksi kaikilla kisailijoilla oli vakuutus, joka tulee automaattisesti jäsenmaksun maksettua. Asiasta varmistuaksemme jokaisen kisailijan oli ennen kisan alkua näytettävä meille voimassa oleva jäsenkortti.

Toivoisin kaikkien muistavan, että niin kisa kuin kaikki muutkin partiotapahtumat toteutetaan ns. vapaaehtoistyöllä. Se on työtä myös teidän lapsenne hyväksi. Mutta partio on myös **meidän** harrastuksemme ja teidän lapsenne on vain osa sitä.

Hyvät vanhemmat jos ja kun teitä askarruttaa jokin asia retkissä tai partiossa yleensä, ottakaa ihmeessä yhteyttä, mieluiten jo etukäteen. Näin voimme rauhassa rakentavalla tavalla pohtia asioita. Mutta aiheettomat syytökset saavat jäädä tähän!

Kilpailun johdon puolesta: Seppo Merikoski

Odinin Polku 94

Huomio Huomio! Myyn halvalla seuraavat käytetyt retkeilytavarat

Makuupussi Tena forest 25 0. (Alh.suos.käyttölämp. -10)
Hinta: 150,-

Kesämakuupussi
Hinta 50,-

Haltin retkeilytakki. Koko 160 cm
Hinta: 65,-

Tiedustelu: Seppo Merikoski Puh: 3481 776

PULMA 94
28.6 ? 3.7

"Missä leiri!? Onko kukaan nähnyt kesäleiriä?"

Pulman ratkaisu alkoi kesäkuisena tiistai-iltana autoletkan körötellessä kohti Kömmelin kunnaita. Tällöin johtajisto oli vielä tekemässä viime hetken ostoksia. Tästä olikin syntyä jo toinen pulma, koska patterikäyttöinen persoonanjakaja oli väsähtänyt, joten jouduimme valitsemaan joko Kömmelin tai kaupan. Suljetun lippuäänestyksen pohjalta päätimme valita ruoan. Poljettavalla(?) aikakoneellamme saimme kuitenkin osan menetetystä ajasta takaisin ja niin leiri pääsi alkuun.

Leirillä oli vartiokilpailu. Pisteitä sai käytöksestä, ripeydestä, siisteydestä, tehtävien suorittamisesta ja toisen vartion lipun varastamisesta. Pisteet olivat punaisia nauhoja, jotka kiinnitettiin vartion lipputankoon. Kisa sai vartiot noudattamaan johtajien pienimpiäkin toiveita, joten järjestys leirissä oli taattu.

Leirin toisena yönä heräsivät vartiolaiset salaperäiseen tuuppimiseen. Unenpöpperöiset uhrit johdatettiin polulle, jossa he kokivat kauhun hetkiä. Vartion johtajien kanssa kimppaan lyöttäytyi leirillä poikennut Jouni Syrjälä. Tämä kopla saikin aikaan melkoisen shoun.

Torstai-iltana oli vierailuaika, jolloin monen leiriläisen vanhemmat saapuivat leiriin

Vanhemmille oli tarjolla kahvia ja he saivat seurata leirin ensimmäistä iltanuotiota. Ja kukapa muu kuin itsensä "Gona" Kirmo laukkasi paikalle kahvin toivossa. Pertsa mainitsi kahvin saavan mahaan puhtia ja lähti ylös kierosti hymyillen viettäen siellä seuraavat puoli tuntia.

Kesäleiriin kuuluu tietenkin haikki, eivätkä tämänkään leirin johtajat halunneet luopua perinteistä. Haikin aikana pisteitä sai vartioiden tarkkailusta ja lipun ryöstämisestä.

Ja näin johtajan pikku toive toteutuu...Hyvä Sami!
Haikki ei ollut kovin pitkä, mutta vaikeutta oli saatu leikkaamalla kartasta pala pois ja viemällä rasteja vääriin paikkoihin (? toim.huom.). Samaan aikaan Petri Borg saapui vahvistukseksi leirille mukanaan Tero Sinisalo. Borg oli anteeksi antamattomasti "unohtanut" huivinsa kotiin, josta seurasi asiaan kuuluva rangaistus.
Kuvassa Borg suorittaa rangaistustaan

Mikä olisikaan hikisen haikin jälkeen parempi paikka kuin sauna? Ei mikään. Johtajat olivat lämmittäneet kiuasta ja kun vartiot saapuivat nostettiin kiukaan päälle teltta. Jos joku leiriläisistä epäili saunasta irtoavien löylyjen kuumuutta, niin pian hän huomasi epäilyt turhiksi. Lämpöä kyllä riitti. Saunan päälle oli hyvä käydä uimassa, vaikka vesi ei ollutkaan kakauhean lä-lämmintä. Joka tapauksessa olo tuntui puhtaammalta.

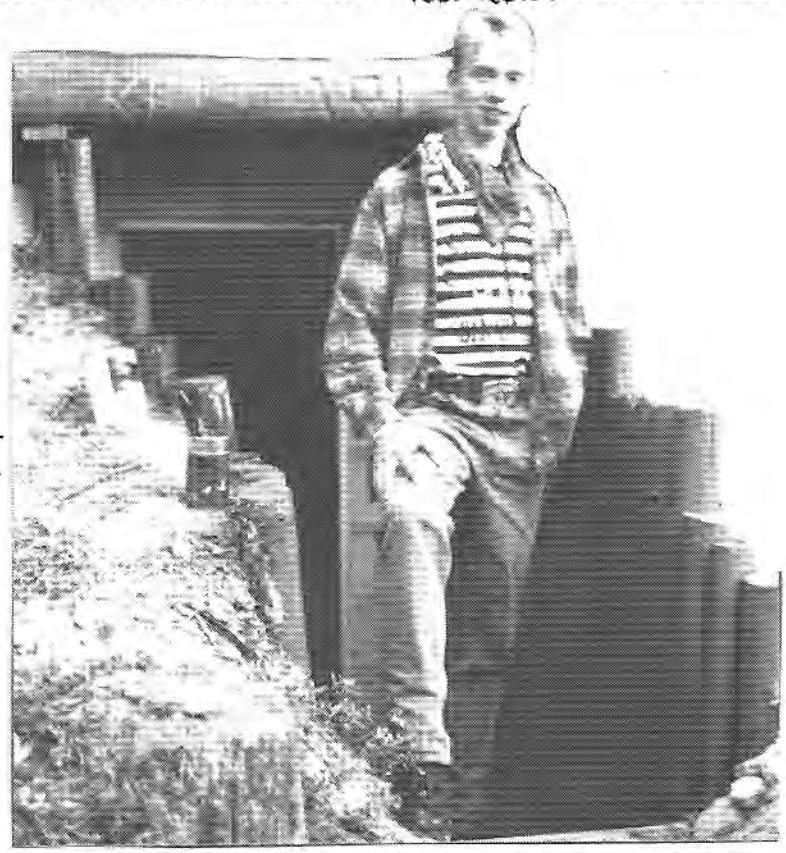

Leirin aikana "sai" moni ottaa osaa viime vuonna aloitetun kellariprojektin viimeistelyyn.

Saunan jälkeen oli vuorossa Mr. Borgin ohjelmanumero, johon kuului kiinteästi tuli, kuiva ruoho ja punainen moottoriajoneuvo. Tämä kuvio oli onneksi jo ennalta sovittu. Yllättäen samana päivänä saapui pariskunta Mäkinen tuoden mukanaan vielä suurempaa yllätystä, nimittäin suuri pullapussi, no pulla nyt kuitenkin. Historiasta ei löydy mitään vastaavan kaltaista (sori Malinen toim.-huom.).

Leirivallan pyramidi. ***Leirin johtajat:*** *Pete Risku, Seppo ja Hannu Merikoski, Rainer Lindfors, Petri Borg, Tero Sinisalo ja* ***kokit:*** *Hanna Kariniemi, Riina Muilu ja Anna Lounasmaa*

Kiitokset kaikille johtajille ja tietysti myös leiriläisille. - Kiitos! - Ja nähdään jälleen seuraavalla leirillä!

Pahisjengi Pahistelee

Tämä on palsta, joka on syntynyt täysin sponttaanisti. Idea tai tarve tälle palstalle löytyi kesäleirillä. Tämä sivu tarjoaa mahdollisuuden puhallella höyryjä päästä ja niinpä en, päätoimittajan roolissa, ole koskenut tekstiin "tikullakaan". Seuraavassa nk. Pahikset tilittävät tunteitaan kesäleirin tiimoilta.

Kyllä se vaan on mukavaa! Se, että on sellaisia leirejä,missä joku sanoo jotain eri noloa tai tekee jotain, jonka takia tuntee itsensä aivan naurettavaksi. Sen jälkeen kun jo kauan sitten ovat kaikki unohtaneet tapahtuneen, ei kehtaa sitten millään näyttää naamaansa, ettei joku vaan rähähtäisi nauramaan ja toteaisi itsekseen että:olenpas minä ilkeä! Tähän väliin voisin huomauttaa, että "vahingonilo on paras ilo". Tätä mieltä on varmasti todella moni eliökunnan jäsen. Mutta toivottavasti asia ei kovin usein mene niin pitkälle, että esimerkiksi joku Pahis ilmoittaisi jollekin huumorintajuttomalle tyypille kylmästi, virne kasvoillaan ja sairaalloisesti hykerrellen: ei tätä viiden vuoden päästä muista kovin moni vaikka kaaduitkin NIIN hel...in komeasti ja naamataulusi näytti sika-absurdilta! Ja tokaisisi vielä loppuun että: "Ei hyvää päivää!". Sillä tavalla ivallisesti meinaan, niin eiköhän jo alkaisi olla sovinisteja vähän siellä sun täällä.

Pahis-teamin kolmen R:n (3 R) menetelmä: Retkeily, Ruoka ja Rituaalimurhat

Ja sitten nämä "sovinisti-porsaat" rupeaisivat heittelemään pientä (...)herjaa vastakkaiselle sukupuolelle, jonka seurauksena ilmaantuisi myös feministejä.(Tämä kaikki ei todella olisi kivaa)

Sitten! On ilmentynyt myös sellaista, että aivan ilman syytä on heitelty toisiin ivallisia katseita koko ajan ja uhri on hämääntynyt niin kamalasti että vähitellen on häntä ruvennut v.....maan ja sitten ei enää ollakkaan sitä mieltä, jota vielä edellisenä iltana oltiin oltu, että kylläpä tuon kanssa on mukava jutella ja siinä on leirin mukavin jätkä.Todellakin, seuraavana iltana iltanotskilla en minäkään ollut aivan hirveän iloisella tuulella, enkä huomannut muissakaan likkapahiksissa pienintäkään iloisuuden piirrettä. Mistähän olisi johtunut?! Mitenkään en vihjaa...! No, ehkä tämä tämä teksti on palautteena(ei niinkään leirin johtajille mutta toivottavasti asiantajunneilleasiastavastuullisille [toivottavasti edes joku tajusi] paikallaan muuten mahtavan leirin jälkeen.

Leirin kärkeen nousi ilman muuta telttasauna ja hyvä safka ja teimme TOP 10-listan leiristä piristämään tätä muuten niin vakavaa ja mielenkiinnotonta ja ankeeta kirjoitusta.

1. TELTTASAUNA
2. SAFKA
3. RUOKAHUMPPA
4. JOHTAJISTO
5. HYVÄT ILMAT
6. HAIKKI
7. LUPPOPÄIVÄT
8. MANOWAR
9. LEIRIVAHINGONILO (se paras ilo)
10. RITUAALIMURHAT

Joissain kohdin leiriä oli kaikki ihan hönöä ja joitain ilmiselvästi hönöilytti. En tiedä tunnustavatko nämä hönöilijät hönöilleensä mutta sen tiedämme, että he hönöilivät. Se on nimittäin yksi niistä selvistä piirteistä, jotka näkyvät ihmisessä päällepäin. Älkääkä vaan kysykö ketä nämä hönöilijät olivat, sillä SE hönöily kyllä näkyi.(Älkää silti saako omantunnontuskia)

Johtajisto kuitenkin yllätti meidät positiivisesti ideologiallaan! Ja veejiit myös, ottaen huomioon esimerkiksi leirikasteen, johon menimme mukaan innolla herättyämme keskellä yötä ravisteluun. Kasteen jälkeen kyllä nauratti, kun ajatteli miten hönöltä oli näyttänyt hypätessään n.30 sentin korkeudesta maahan sen näköisenä kuin olisi hypännyt 30 metristä! Ruoka myös oli eri mielikuvituksellista, vaikkakin hyvää, etenkin kahtena viimeisenä päivänä.

Mitäs muuta sitten enää örisemään, kuin sen verran, että: ETTE TE MEISTÄ NIIN VAAN EROON PÄÄSEKKÄÄN, SILLÄ LEHDEN TOIMITUS ON HENKILÖKOHTAISESTI PYYTÄNYT MEITÄ TOIMITTAMAAN VAKITUISTA PALSTAA YLVÄISYSSÄ!
Mutta tervens ensi lehteen asti!

Pahisteam,
Johanna, Auza, Mia, Maria

Sisu-Karhukin kuuntelee MANOWARia

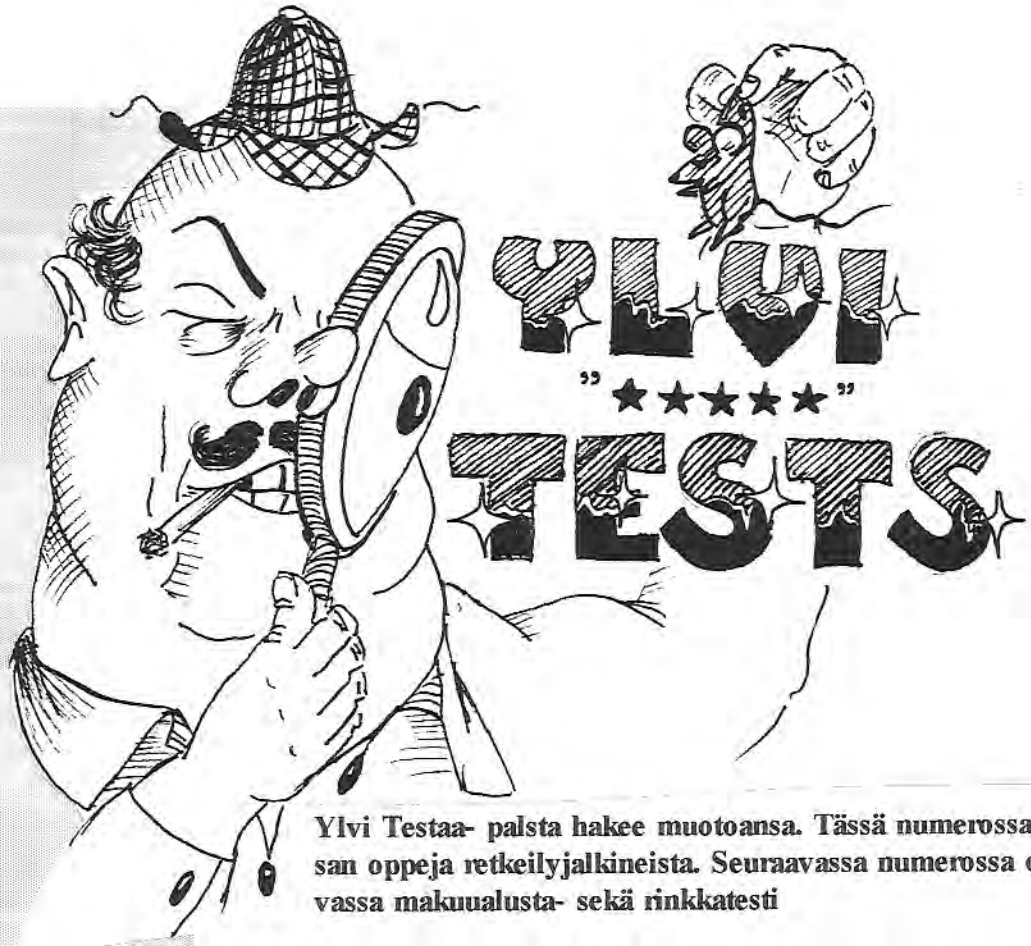

Ylvi Testaa- palsta hakee muotoansa. Tässä numerossa Pertsan oppeja retkeilyjalkineista. Seuraavassa numerossa on luvassa makuualusta- sekä rinkkatesti

Tässä Ylvin historian aikana on tullut kokeiltua mitä ihmeellisimpiä virityksiä retkeilyvälinemarkkinoilla. Rinkat, vaatteet, kengät, yms. muuttuvat lähes koko ajan uusien materiaalien myötä. Esimerkiksi retkeilyjalkineet ovat kehittyneet jo aika hyviksi, GoreTexin keksimisen siivittämänä mutta kun se on niin kallista ja herkästi rikkoontuvaa verrattuna nahkaan ja kumiin.

Puolueellisen testiryhmän mielipide retkeily jalkineista on seuraava:
Mieti mihin menet ja millaista maastoa siellä on. Täällä Etelä-Suomessa, missä vettä piisaa kesät talvet, valitse kumisaappaat, kesät talvet. Kesällä ota reppuun tennarit, joita voit pitää illalla, kun kuivattelet hikisiä saappaita.

Kun lähdet Lappiin vaeltamaan, jossa on vähemmän vettä mutta kiviä enemmän, ota hyvin rasvatut (ei ainoastaan lankatut) käytetyt, hyväkuntoiset varsikengät (esim. US Army model) sekä heikkopohjaiset tennarit tai voimistelutossut, jotka laitetaan jalkaan kun kahlaat joen yli. Tunto pysyy jaloissa mutta kivet eivät paina jalkapohjiin ja varsikengät eivät kastu turhaan.. Ja tennarit ovat taas hyvät leirissä.

Samat säännöt pitävät paikkansa kaikkialla pohjoismaissa, etelässä kumisaappaat, pohjoisessa mäiskärit.

- Siinä nahka palaa, missä voi sulaa! -

Vartionjohtaja taitomerkit tulevat, oletko valmis?

Aina valmiina. Eli ohjelmauudistuksen myötä olemme saaneet uusia ideoita ja 60 taitomerkkiä. Mitä ne taitomerkit oikein ovat?

Taitomerkit ovat osa vartioikäisten ohjelmaa. Kolmanteen luokkaan kuuluu yksi taitomerkki, toiseen luokkaan kaksi merkkiä ja "parhaaseen" ensimmäiseen luokkaan kolme taitomerkkiä. Eli jos olet suorittanut kaikki luokkamerkit, sinulla on silloin vähintään 6 taitomerkkiä, mutta mikään ei estä tekemästä vaikka kaikkia merkkejä.

Merkit ovat melkein kaikki kaksitasoisia. Ns. kisällitaso on suunnattu nuoremmille ja mestaritaso tarjoaa haasteita kokeneemmallekin. Merkin suorittamiseen kuluu aikaa noin kolme kokouskertaa tai viikonloppu. Kaikissa merkeissä on erilaisia toteutustapoja. Merkkejä voi suoritella vartion kesken, PJ:n avustuksella tai vaikka ihan omin päin.

Aika näyttää, tuovatko taitomerkit valinnaisuutta ohjelmaan. Uusia merkkejä on tarkoitus julkaista parin vuoden välein.

-Rene the Renoir-

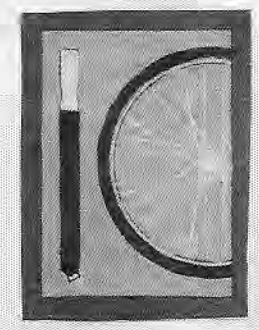

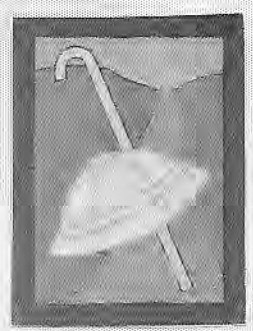

Vartioesittely jatkuu vuorossa: Ilves-vartio

Ilves vartio syntyi vuonna 1993 erään kanta-Ilves (eli Ilves on jo toista sukupolvea!) vartioon kuuluvan henkilön ansiosta. Tämä henkilö on Tero "Esiin!" Halmela.

Aluksi vartiolaisia ilmestyi vähän odotettua enemmän. 14 innokasta vartiolaista ilmoittautui Ilves vartioon toinen toisensa jälkeen. Valitettavasti joukon suuruuden johdosta siirtoja muihin vartioihin jouduttiin suorittamaan ja lopulta mukaan jäi 7 vartiolaista. Jaakko, Mikko, Anssi, Jarkko, Asko, Jere ja Markus ovat nämä onnelliset.

Tämä vartio ei todellakaan nyhverrä biljardihuoneessa tökkimässä silmiinsä liitua, vaan jokaisessa kokouksessa saadaan aikaan ainakin yksi töherrys suoritus kirjaan. Tästä kunnia Terolle. Vartio on käynyt jo keskenänsä Kömmelissä ja innostus tuntuu vain nousevan. Apulaisena aina kun muistaa Antti

- Antti "Andy" Rutanen -

Sisu - Karhun karvalakkimalli ja Kangasalan kamppailu

Eli kansallinen Leon Lenkki & Hilkan Kilpa, sekä Hämeen piirin mestaruuskisat.

Nyt keskitymme tarkemmin ainoana YL-VI:stä mukana olleeseen vartioon nimeltä Sisu-Karhu. Tausta tietona kerrottakoon, että kyseinen vartio perustettiin vuosi sitten samaa kisaa varten. Tuolloin ei menestys ollut (6 sij.) kovin kummoinen. Sen vuoksi vartio ajautui henkilöstövaihdoksiin. Tänä vuonna mestaruutta tavoittelemaan lähti kokoonpano Pete Risku, Seppo Merikoski, Tero Halmela ja Sami Lindfors.

Ennen kisoja vartio kokoontui kerran pohtimaan strategioita ja jakamaan tehtäviä ja varusteita. Samalla kertaa päätettiin korjata edellisen vuoden tulos parempiin lukemiin.

Itse kilpailu alkoi ompelutehtävällä. Tarkoitus oli tehdä pelastusliivit vanhan ajan malliin. Näille tuleville räätäleille tehtävä ei tuottanut suurempia ongelmia. Työskentelyä ei haitannut sekään, että yksi vartion jäsen suunnisti lähes koko lähtötehtävän ajan. Kilpailua jatkettiin polkupyörillä liikkuen. Matkalla harrastettiin pantomiimi näyttelyä sekä kasvien tunnistusta. Nyrkkeilysäkin ompelun jälkeen siirtyi Sisu - Karhu vaellus-osuudelle, jossa rakennettiin mm.kettuansa. Tehtävän aikana vartiolla loppui naru mutta koska vartiolla oli neljä ylimääräistä lihapiirakkaa, niin hetken kuluttua heillä oli myös narua.
Muutaman stressaavan rastin jälkeen pääsi Sisu-Karhu siirtymään yörastille, jossa julkaistiin ensimmäiset väliaikatulokset. Niissä Sisu-Karhu oli 11. Vaan ei mennyt Karhulla sisu kaulaan (vaikka jotkut pahansuovat EA päivystäjät heille naureskelivat, että hyvä pojat) vaan yörastin tehtävät suoritettuaan alkoi taistelu tahto nousta vartiossa. Niinpä aamulla vartio keräsi sisunsa, menneet unohdettiin ja Karhu nosti päätään.

Viikon herkistelyn jälkeen Sisu-Karhu pakkaantui autoon, jossa jaettiin kaikille vartion managerin järjestämät viralliset kisapäähineet, jotka aiheuttivat lievää hymyilyä kisojen avajaisissa. Tosin hymy hyytyi ja viimeistään maalissa tilalle astui taian omainen kunnioitus ja ihailu. Uuden päähineen vaikutuksista Sisu-Karhun menestykseen, liikkuu jo monia maagisia uskomuksia ja kateellisten juoruja.

Kuvassa: Sisu-Karhu valmistaa vesiastiaa...

Runnottuaan sisulla läpi toisen kisapäivän ja kiritaipaleen sekä huidottuaan lipuilla viestejä lahden yli, oli Sisu-Karhu saapunut maaliin. Ruokailtuaan totesi vartio olevansa tuoreimmissa tuloksissa jo kuudes.

Sisu-Karhu latautuu toiselle päivälle. Kuvassa näkyy "kuuluisat" karvalakit.

Uuden kisapäähineensä ansiosta Sisu -Karhu rynnisti suoraan, yörastin mutkan kautta punaisen sarjan Piirin kolmoseksi ja hävisi lopullisissa tuloksissa yhden pisteen toiseksi sijoittuneelle sulkasatoiselle petolintujoukkueelle.

Myöhemmin kuultuaan tuloksista lippukunnan virallinen kommentaattori, Pertti "Gona" Kirmo totesi: " Minähän olen aina sanonut, että kyllä pojat pärjää kun vaan **tahtovat.**
Tiedoksi muille: Sisu-Karhu lähtee SM- kisoihin Jyväskylään

Vaviskaa! Kaatukaa!

Sisu Karhu

PS. Missä muut???

Kuvat: Rainer Lindfors

Syysretki tulee!

Kesäistä toimintaa

Ramsöön Taistelu

Muutaman tunnin aikana ammuttiin Ramsöössä kymmeniä ihmisiä, kuitenkin veren vuodolta säästyttiin lukuun ottamatta allekirjoittaneen nenää, joka päätti hieman värittää taistoa avaamalla hanansa ilman ennakkovaroitusta. Ainoat kamppailusta jääneet "vauriot" olivat mustelmat ja hyttysten puremat.

Armottomassa taistelussa ei ammuksia säästelty kun Pirkan Pojat ottivat yhteen Ylöjärven Viittaveljien kanssa Survival Gamen eli splättiksen paremmuudesta.

Kuumana maanantai-iltana käyty kamppailu päättyi noin seitsemän hikisen pelin jälkeen Yl-Vin täpärään tappioon. Tosin lpkj Borg otteli jostain käsittämättömästä syystä PiPo:n puolella, mikä selittänee asiaa hieman.

Yl-Vin revanssia odottelemaan jääneessä joukkueessa kirjoittajan lisäksi pelasivat Arto ja Anssi Hilden, Takkinen, Seppo, Hannu, Rene ja Pääkkönen

- Pete Risku -

Haukka-vartion retki 14.-15.5

Seuraavassa on erittäin erikoinen teksti. Nimittäin tämä teksti on tuotu toimituksen ilman eri käskyä, siis vapaaehtoisesti! Hienoa Joonas!

Aamu oli melko kolea, silloin kun Haukka-vartio teki toisen vartiokohtaisen reissunsa. Taasen Kömmeliin. Perille saavuttuamme kippasimme kampsut männyn alle sateen suojaan. Hetken suunnittelun jälkeen lähdin viemään rasteja metsään. Ensimmäinen rasti oli kartan piirtelyä karttamerkein. Toinen rasti oli palo- ja paleltumavammojen ensiapua ja niiden ehkäisyä. Kolmas rasti käsitteli eksymistä ja jotain siihen **suuntaan.** Neljännellä rastilla sanottiin, että jos teillä ei ole edellisiä rasteja mukana, niin menette hakemaan. Viides rasti oli Kömmelin perukoilla ja siellä vaan tarkastettiin rastit. Iltapäivä vierähti tavanomaisten näpertelyjen parissa, kuten ruoan laitto, majoitteen pystytys, pukki- ja ristiköytös (suoritus) sekä joukko erilaisia pelejä, kuten käpysota(?), jalkapallo, pesäpallo, lentopallo ja pallo?! Aamulla väkeni väheni, jolloin meillä oli kolmen persoonan vaje. Jatkoimme kuitenkin välttämättömillä kuten leirin purku ja aamupala. Siinä se sitten olikin.

- Joonas Laitinen -

Suojaudu Punkilta !

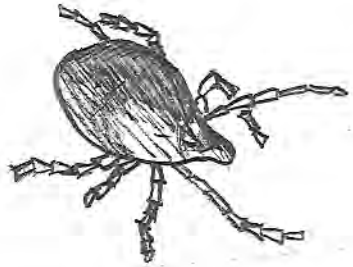

Ixodes ricinus eli Puutiainen

Luonnossa liikkujana sinun on hyvä tuntea yleisin puutiaislajimme Ixodes ricinus. Miksikö? Siksi, koska se levittää Kumlingen taudiksi nimettyä puutiaisaivokuumetta sekä mm. iho-, nivel-, lihas- ja hermostooireita aiheuttavaa borrelioosia.

Punkki on levittäytynyt saaristosta jo muuallekin Suomeen. Viime vuoden pohjoisin borrelioositapaus todettiin Oulun korkeudella. Havaintoja on myös merenkurkusta, Kaakkois-Suomesta ja Joensuun - Ilomantsin seudulta.

Ötökkä, joka imee lämminveristen eläinten verta, kyttäilee heinikossa tai varvikossa noin polven korkeudella, josta se tarttuu ohi kulkevaan eläimeen tai ihmiseen. Punkkia vastaan on siis helppo suojautua käyttämällä kumisaappaita ja vetämällä sukat lahkeiden päälle.

Punkki hakeutuu mieluusti taipeisiin, vyötärölle, kaulaan ja lapsilla myös päähän. Tartuntariskin vähentämiseksi ihoon tarrautunut kiusankappale on saatava pikimmiten irti. Kärsän väkästen vuoksi punkkia vedetään kiertäen pinseteillä tai punkinpoimijalla. Aurinkoöljy tai voi helpottavat punkin irrottamista. Kun sitä vielä pyörittää sormenpäällä, se irtoaa nopeasti.

Vain osa puutiaisista kantaa taudinaiheuttajaa. Ahvenanmaallakin vain joka 60. punkki on mahdollinen viruksen tartuttaja. Borrelioosi -bakteeria kantaa enimmillään joka neljäs punkki.
Jos punkinpureman ympärille tai muualle ihoon ilmestyy rengasmaisesti etenevä ihottuma, on hakeuduttava hoitoon. Borrelioosi saadaan alkuvaiheessa torjuttua antibiooteilla.

Kumlinge -viruksesta monet selviävät oireetta tai vajaan viikon yleisoireilulla. Kuolemaan johtavat tapaukset ovat pohjoismaisessa tautimuodossa harvinaisia.

Pahoilla puutiais-- alueilla, lähinnä ahvenanmaalla ja saaristossa, jatkuvasti liikkuvat voidaan rokottaa aivokuumetta vastaan.

Vapaasti Suomen Luonto -lehdestä
Pete Risku

PS. Tilanne on ollut tämän kaltainen jo joitain vuosia, eikä minun tietooni lähialueilta ole tullut ainuttakaan sairastapausta, joten mitään syytä panikointiin ei ole. Lisätietoja saa "APUA PUNKKI ! " kirjasesta. Tilaukset (921) 250 0828.

Kanta-Ilves-vartion aforisminurkka

"Kaikki ei välttämättä ymmärrä"

- Ilves-Aforismi VIII -

Kesän listahitit

IN/OUT lista muuttuu. Nyt lista toteutetaan lukijoiden avulla. Jos haluat ottaa osaa listan tekoon, niin kirjaa 10 asiaa IN- ja 10 asiaa OUT- listoihin. Lähetä lappunen osoitteeseen: Tero Halmela, Naavatie 1, 39160 Julkujärvi, viimeistään 2 viikkoa ennen deadlinea. Eniten IN- ääniä saanut on IN- listan ykkönen, eniten OUT- ääniä saanut on OUT- listan ykkönen. Suluissa on viime kerran sijoitus. Jos asia on uusi tulokas listalla on sulkuihin merkitty "*". Eli tässä se nyt on:

IN:

1. Ylöjärven Viittaveljet	(1)
2. Ylväisy	(6)
3. Pulma -94	(*)
3. Terävät kirveet	(*)
3. Sisu- Karhu	(*)
3. Auringon paiste	(*)
3. Ruoka	(*)
3. Yl-Vin johtajat	(*)
3. Odinin polku	(*)
10. Ylöjärven Otava	(*)

OUT:

10. Työttömyys	(*)
9. Ryytyminen	(*)
8. Tyhjät patterit	(*)
7. Koulu	(*)
6. Maradona	(*)
5. Café	(*)
4. Sade	(*)
3. Lusmuilu	(*)
2. Techno	(1)
1. Mopo"miehet" Kömmelissä	(*)

Ylöjärven Viittaveljet jatkaa yhä IN- listan kärjessä ties kuinka monetta kertaa, kun taas viime kerralla OUT- listan kärjessä ollut techno sai tehdä tilaa listan kärkeen singahtaneille Mopomiehille. Lisäksi Otavan nousu oli hämmästyttävää.

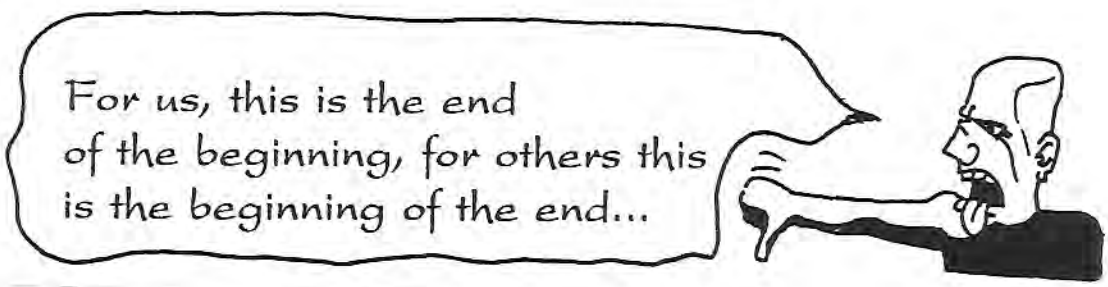

Haltti on julkaissut vanhoja hittejä sisältävän kokoelma-cd:nsä nimeltä "Leijat"...

Savon Potun kylän vanha isäntä (Rene)on lähettänyt toimitukselle polkaisunsa, joka kuuluu näin:
Tiedätkö,
että suomalainen sananlasku "Kukaan ei ole seppä syntyessään" on väärä, sillä kyllä Kalle Valdemar Seppä oli seppä jo syntyessään.

Lue vähemmän niin luulet tietäväsi enemmän
- Vanha Ylviläinen sananlasku -

Kesällä ja talvella on ilo palella
Ola Harkoma

Mäkisen perhe lisää Ylvin jäseniä...

Pekka ethän ole unohtanut mitään?
Pekka nimellä varustettua irtaimistoa noudettavissa tuntomerkkejä vastaan leirin johtajalta

Otavan lpkj kehaisi talkoissa tehneensä miehen työn ja me muut pojat naurettiin!

Antti ja Sari, häät ja sillä lailla...Onneksi olkoon! terv. toimitus

Se, joka Joonakselle kuoppaa kaivaa saa rakot käsiinsä
Se, joka jättää kuopan täyttämättä ei pääse vähemmällä...!
(Joonas, jätit täyttämättä roskakuopat kesäleirillä, emme ole unohtaneet sitä...)

Loppu kesän odotetuin kirja uutuus:
Pertsan ihmeelliset seikkailut Glomma-joen suuren mutkan paikkeilla

Sudarisivut

Ossi, tuo meidän kaikkien rakastama pikku vintiö on pohjimmiltaan suuri tutkimusmatkailija. Niinpä nytkin kevätpuhurien vielä vihellellessä mielii sankarimme avaraan maailmaan seikkailemaan. Mutta aivan aluksi kohtaa hän ylitsepääsemättömiä ongelmia- auta Ossia pakkaamaan reppunsa.

kaaviokuva Ossin repusta pistä tavarat viivalla oikeaan paikkaan

Maailma se vasta onkin ihmeellinen. Matkallaan Ossi kohtaa mitä oudompia ihmisiä. Tuntien kuitenkin ystäväisemme älynlahjat, auta häntä paikallistamaan sijaintinsa kohtaamiensa ihmisten perusteella

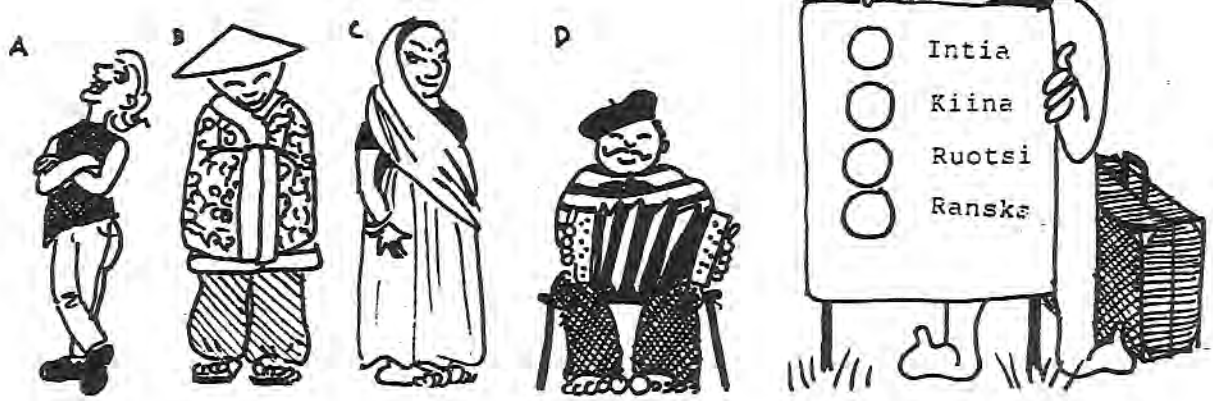

3. Matkalla Zimbabwesta Burkina Fasoon joutui Ossi-polo käyttämään mitä moninaisempia kulkuneuvoja, Osaatko järjestellä kirjaimet niin, että saat kulkimet selville

NILJA OTUA OLENTO KEN ALIINA R KOT KÄRYTTI

4. Huolimatta lukuisista kartoista ja kompasseista onnistui Ossi kuitenkin eksymään. Piirrä vihjeiden mukaan Ossin kulkureitti, niin saat selville epelin nykyisen olinpaikan

Ossi lähti matkaan Ylöjärvi-citystä. Ensinmmäiseksi hän suuntasi askeleensa kohti eräs keittiöstään ja kulttuuristaan kuulua euroopan valtiota, sieltä kohti arktisia, kylmiä alueita Kypsyttyään kylmyyteen lähti Ossi katsomaan pyramideja. Sieltä hän otti suunnan saman maanosan eteläiseen osaan ja taas vähän kohti pohjoisemmaksi. Afrikkan kyllästyttyään lähti poikakulta Vmuslimien pyhää kaupunkia. Matka jatkui suuren ja mahtavan naapurimme pääkaupungin kautta eräaseen siperialaiseen pikkukaupunkiin. Sieltä olikin enää lyhyt matka kaakkois-Aasian lomaparatiisiin. Ossi halusi nähdä myös kenguruja, joten suunnisti näiden luo. Sieltä matka jatkui Etelä-Amerikkaan, Perun pääkaupunkiin.Perusta oli enää lyhyt matka maailman pisintä jokea pitkin pois. Viimeksi Ossi on nähty eräässä Afrikkalaisessa kaupungissa hieman Burkina Fasosta pohjoiseen.

Ylöjärven Viittaveljet

" Keltaiset sivut"

Lippukunnan johtaja:

Petri Borg
Kylvötie 2
33480 Ylöjärvi
Puh: 3482335

LPKJ:n apulainen:
Pertti Kirmo
Tiikontie 3C
33480 Ylöjärvi
Puh: 3486662

Sihteeri:

Tero Sinisalo
Seinivuorentie
34130 Ylinen
Puh: 3491182

Rahastonhoitaja:

Minna Lehtonen
Sotkankatu 21 B 26
33230 Tampere
Puh: 226837

Akela:

Marko Paalanen
Nokian valtatie 6
museo
37100 Nokia
Puh: 3425509

Sampo:

Mikko Hannula
Latvatie 8
33470 Ylöjärvi
Puh: 3483533

Valtermanni:

Sasu Karkiainen
Peltosentie 31
33480 Ylöjärvi
Puh: 3482028

Kaluston hoitaja:

Pete Risku
Innontie 5
33480 Ylöjärvi
Puh: 3482048

Lehden päätoimittaja:

Seppo Merikoski
Lyhdetie 7
33480 Ylöjärvi
Puh: 3481776

Vartioiden johtajat:

Kotka-vartio:
Lasse Haapa
Havutie 1B6
33470 Ylöjärvi
Puh: 482218

Ilves-vartio:
Tero halmela
Naavatie 1
39160 Julkujärvi
Puh: 3490625

Susi-vartio:
Sami Lindfors
Pohjajärventie 20
33430 Vuorentausta
Puh: 3483130

Kärppä-vartio:
Anna Lounasmaa
Loilantie 7
33470 Ylöjärvi
Puh: 3485626

Haukka-vartio:
Joonas Laitinen
34110 Lakiala
Puh: 3492359

Karhu-vartio:
Mikko Mäkitalo
Vuorenahteentie 4
33430 Vuorentausta
Puh: 3443516

Laumojen johtajat:

Ylvi-lauma 1
Piia Solehmainen
&
Tarja Marsh

Ylvi-lauma 2
Antti Takkinen